

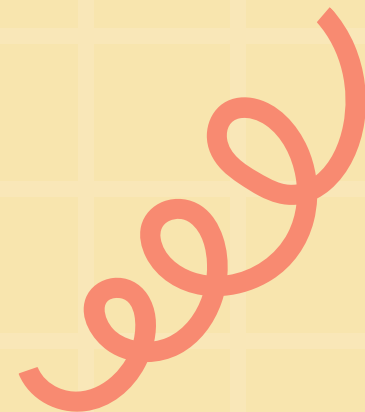

Cartilha de Orientação  
sobre Direitos Individuais  
e Coletivos da  
população/comunidade  
atingidas pelas enchentes.

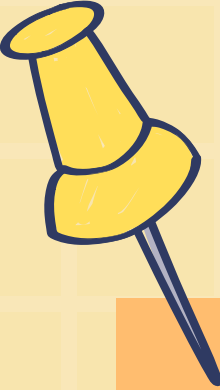



A Rede Cristã de Advocacia Popular (RECAP), com objetivo de informar a população atingida pelas enchentes no sul do Estado da Bahia e também regiões do Estado de Minas Gerais acerca de benefícios sociais e assistenciais a que poderão ter direito, confeccionou a presente cartilha trazendo informações para a população atingida acerca de seus direitos individuais e coletivos.





# DIREITOS INDIVIDUAIS





## - **Auxílio para comerciantes e prestadores de serviços.**

Através da Lei Estadual nº 14.390, de 14 de dezembro de 2021, alterada pela Lei nº 14.400, de 20 de dezembro de 2021, o Governo Estadual criou uma linha de créditos de financiamento para os comerciantes e prestadores de serviços atingidos por desastres naturais decorrentes das chuvas que acometeram o Estado no mês de dezembro de 2021, em razão de ciclone extratropical, nos Municípios em Estado de Calamidade Pública ou Situação de Emergência decretados.

Conforme informações colhidas no Banco de Desenvolvimento do Estado da Bahia, o cidadão que julgar ter direito ao financiamento deverá procurar a prefeitura, no setor de emergência, onde poderá tirar informações e realizar cadastro no Banco para aprovação de valores e assinatura do contrato.

**BAHIA**

Lei Estadual nº  
14.390/2021 e Lei  
Estadual 14.400

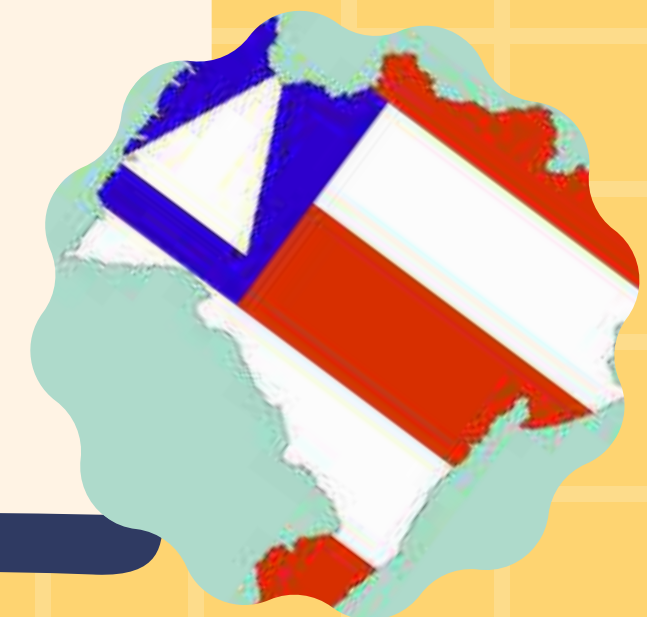

# Doações de fogões, geladeiras e botijões de gás

A referida lei também autorizou a doação de fogões, geladeiras e botijões de gás para as famílias de baixa renda atingidas pelas enchentes que cumprirem alguns requisitos:

I - sejam preferencialmente cadastradas no Cadastro Único para Programas Sociais do Governo Federal - CadÚnico;

II - residam em Município abrangido por Situação de Emergência ou Estado de Calamidade Pública, motivado pelas chuvas ocorridas no Estado, declarado pelo Chefe do Poder Executivo Estadual ou por ato de autoridade competente e por ele homologado;

III - tenham o imóvel em que residam sido efetiva e diretamente atingido pelo desastre, com a perda de fogões e geladeiras, considerados pela lei como eletrodomésticos essenciais, bem como botijões de gás, isto mediante comprovação por documento oficial emitido pela Superintendência de Proteção e Defesa Civil do Estado, pelo Corpo de Bombeiros Militar da Bahia ou por órgão público competente do Município.



O cadastramento das famílias aptas a receberem os eletrodomésticos e os botijões de gás em doação deverá ser feito pela Secretaria de Justiça, Direitos Humanos e Desenvolvimento Social - SJDHDS, observados os requisitos acima elencados.

O Cidadão deverá procurar a referida secretaria em seu município e realizar o cadastro. Em caso da referida secretaria não possuir sede em sua cidade, deve-se procurar a sede do Município, setor de emergência (caso tenha) onde será realizado o cadastro das famílias e a checagem dos requisitos.

<https://dool.egba.ba.gov.br/portal/visualizacoes/pdf/13314#/p:1/e:13314?find=tarifa%20social>



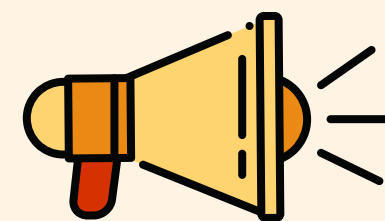

## FIQUEM ATENTOS COM SEU MUNICÍPIO

Diversos municípios atingidos pela enchente criaram benefícios pagos pelos próprios municípios.

Entre em contato com a Secretaria de Assistência Social do seu município ou algum outro órgão criado para atender casos de emergência ligados à enchente.

Da mesma forma, a defesa civil e o Centro de Referência Especializado de Assistência Social (CREAS) da sua cidade poderão conter maiores informações.

Em especial destacamos o município de Itabuna-BA, que **através da Lei nº 2.576 criou o "Auxílio Recomeço"** consistente na concessão do valor de R\$ 3.000,00 (três mil reais), por meio de cartão magnético específico, para as unidades familiares atingidas pelas chuvas e que estejam em estado de vulnerabilidade social de acordo com os critérios estabelecidos no SUAS e regulamento.



Também houve a criação do Aluguel social, um auxílio no valor de R\$ 484,28 (quatrocentos e oitenta e quatro reais e vinte e oito centavos), que será direcionado às famílias que tiveram seus imóveis afetados pelas enchentes.

O cidadão que queira maiores informações acerca deste e de demais benefícios de Itabuna/BA, deve entrar em contato pelo número: (73) 3212-2237.

### **FONTES:**

Ambas as leis podem ser consultadas nos seguintes links: <https://leisestaduais.com.br/ba/lei-ordinaria-n-14390-2021-bahia-autoriza-o-poder-executivo-estadual-a-adotar-as-medidas-excepcionais-e-emergenciais-necessarias-a-mitigar-os-danos-causados-pelos-desastres-naturais-decorrentes-das-chuvas-que-acometeram-o-estado-no-mes-de-dezembro-de-2021-em-razao-de-ciclone-extratropical-na-forma-que-indica> Acesso em 14 fev. 2022.





## 2.1 - AUXÍLIO DA CRUZ VERMELHA

A Cruz Vermelha dará um auxílio único de R\$250,00 (duzentos e cinquenta reais) aos cidadãos atingidos pelas enchentes, desde que cumpram determinados requisitos.

A Cruz Vermelha fará o processo de seleção das famílias juntamente com o Centro de Referência de Assistência Social de cada localidade, priorizando aquelas chefiadas por mulheres com crianças, idosos ou pessoas com deficiência.

Procure o Centro de Referência Especializado de Assistência Social (Creas) da sua cidade e peça informações acerca desse benefício.

2 - MINAS GERAIS





**Informações acerca do benefício:**

<https://www.itatiaia.com.br/noticia/familias-atingidas-pelas-chuvas-vaio-receber-auxilio-financeiro-da-cruz-vermelha>

**Telefone Cruz Vermelha** – Belo Horizonte: (31)  
3239-4200





## 2.2 - AUXÍLIO DESABRIGO

Segundo o programa do governo do estado, cidadãos que ficaram desalojados por causa das chuvas e seus impactos, como deslizamentos e enchentes, receberão o chamado “Auxílio Desabrigado”, de R\$400,00 (quatrocentos reais). Esse valor se aplica para cada pessoa que morava no imóvel atingido.

O valor será pago por três meses a partir de fevereiro.

O cadastro é realizado diretamente na secretaria de assistência social das prefeituras dos municípios atingidos pelas enchentes, devendo cada cidadão ir a secretária do seu municípios. Ressalte-se que serão contemplados os desabrigados ou desalojados por seus municípios até o dia 17/01/2022.





## 2.3 - DOAÇÕES DE GELADEIRAS

Outras ações para benefício direto da população também estão sendo adotadas pelo governo mineiro, como a doação de 5 mil geladeiras pela Companhia Energética de Minas Gerais (Cemig). Esses eletrodomésticos serão distribuídos de forma proporcional ao número de famílias de baixa renda de municípios em situação de emergência ou de calamidade pública em decorrência das chuvas e que tenham o Índice de Desenvolvimento Humano (IDH) menor que 0,6.

Para saber se possui direito à doação, o cidadão deverá procurar a secretaria de assistência social e/ou Centro de Referência Especializado de Assistência Social (CREAS) mais próximo.







### 3 - OUTROS BENEFÍCIOS

Caso você tenha ciência de outros benefícios específicos para os desabrigados e desalojados e que não foram mencionados neste documento, por favor nos ajude a manter esse informativo atualizado, entre em contato pelo e-mail: **redecristadeadvocaciapopular@gmail.com**.

#### FONTES:

Pode ser conferida em: <https://leismunicipais.com.br/a/ba/i/itabuna/lei-ordinaria/2021/258/2576/lei-ordinaria-n-2576-2021-dispoe-sobre-a-criacao-do-beneficio-eventual-denominado-auxilio-recomeco-e-da-outras-providencias?q=2.5761>. Acesso em 14 fev. 2022.





# DIREITOS COLETIVOS



# ÓRGÃOS RESPONSÁVEIS

Quando desastres naturais vitimizam cidades inteiras e, ainda, ceifam vidas, umas das perguntas que se faz é: Essa catástrofe poderia ser evitada?

Por se tratar de um documento nacional, a RECAP elencou alguns órgãos da União responsáveis em monitorar e prevenir desastres naturais.

Ressalte-se que seu Estado e provavelmente município podem possuir órgãos semelhantes ou com funções parecidas a estes abaixo elencados.

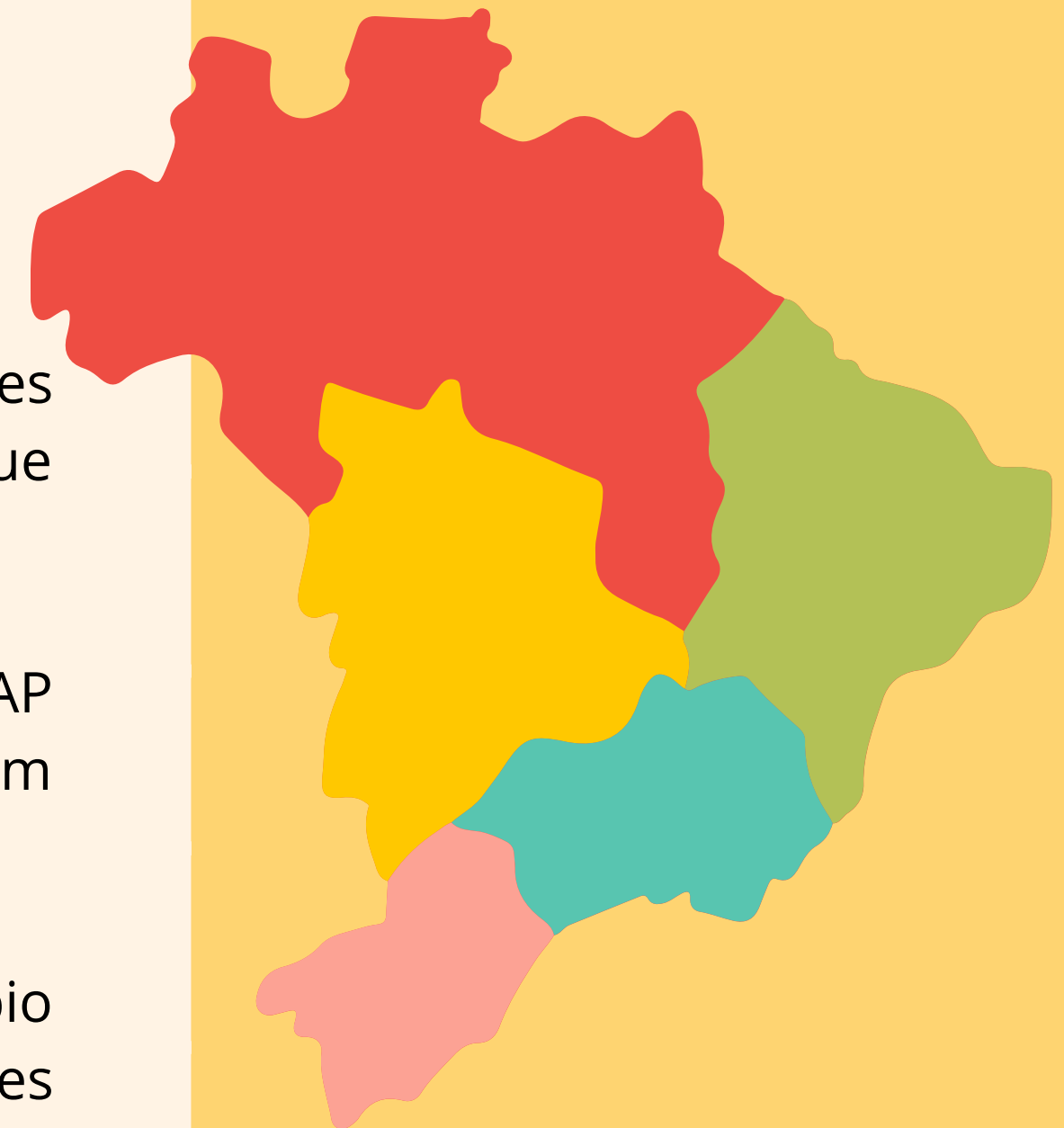

1

Identificar riscos de desastres naturais e fazer mapeamento das áreas de riscos:  
**Ministério de Minas e Energia ;**

2

Apoiar a redução do risco de desastres naturais em municípios críticos a partir de planejamento e de execução de obras:  
**Ministério do Desenvolvimento Regional (antigo Ministério da Cidade);**

3

Aumentar a capacidade de emitir alertas de desastres naturais por meio do aprimoramento da rede de monitoramento, com atuação integrada entre os órgãos Federais, Estaduais e Municipais :  
**Ministério da Ciência, Tecnologia e Inovação;**

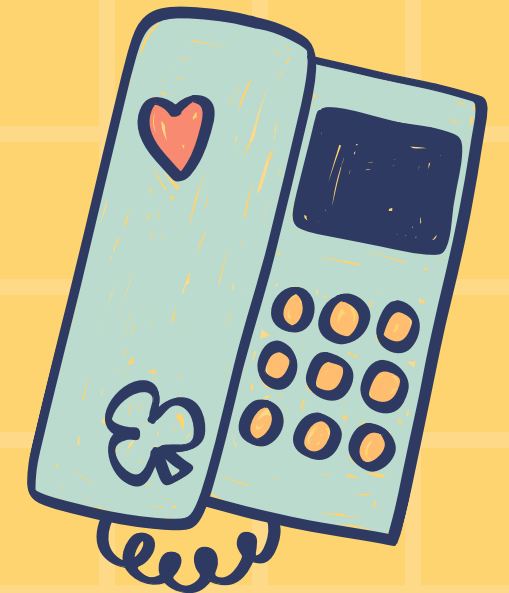



4

Aprimorar a coordenação e a gestão das ações de preparação, prevenção, mitigação, resposta e recuperação para a proteção e defesa civil por meio do fortalecimento do Sistema Nacional de Proteção e Defesa Civil – SINPDEC, inclusive pela articulação federativa e internacional:

**Ministério da Integração Nacional;**

5

Promover ações de resposta para atendimento à população afetada e recuperar cenários atingidos por desastres, especialmente por meio de recursos financeiros, materiais e logísticos, complementares à ação dos Estados e Municípios:

**Ministério da Integração Nacional.**

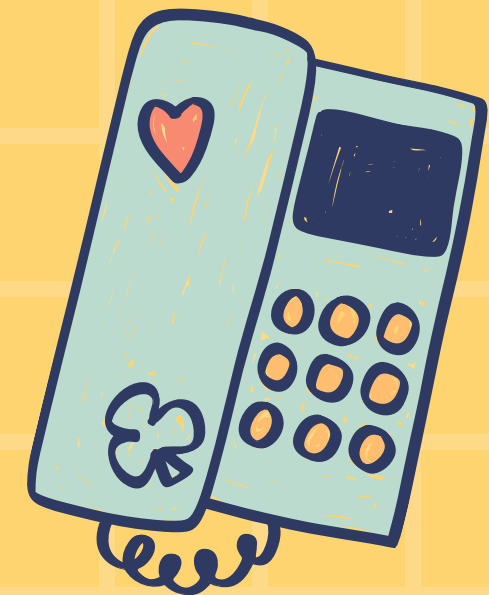

# POLÍTICAS PÚBLICAS EM VIGÊNCIA

Para monitoramento das políticas públicas vigentes, há o Sistema Integrado de Informação sobre Desastres, o S2ID - que permite verificação das áreas de riscos. O sistema também fornece relatórios e panoramas destas áreas.

O Governo federal, preocupado com relação do cidadão com sistema, fornece cursos só para os cidadãos saberem utilizar as plataformas e meios de cobrar o estado com um campo de Boas Práticas.

<https://www.gov.br/mdr/pt-br/assuntos/protecao-e-defesa-civil/boas-praticas>



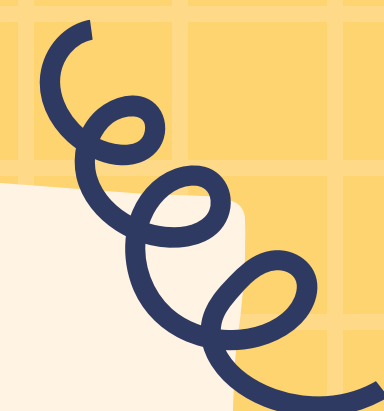

<https://jairosousadireito.jusbrasil.com.br/artigos/661760563/catastrofes-naturais-e-a-responsabilizacao-subjetiva-do-estado#:~:text=O%20Estado%20brasileiro>

Além disso, existem algumas ações sendo feitas pelos entes federativos, as quais podem ser monitoradas e cobradas pelo cidadão.

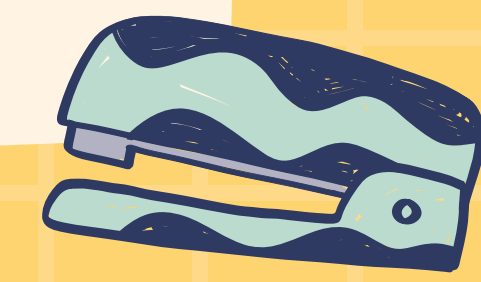
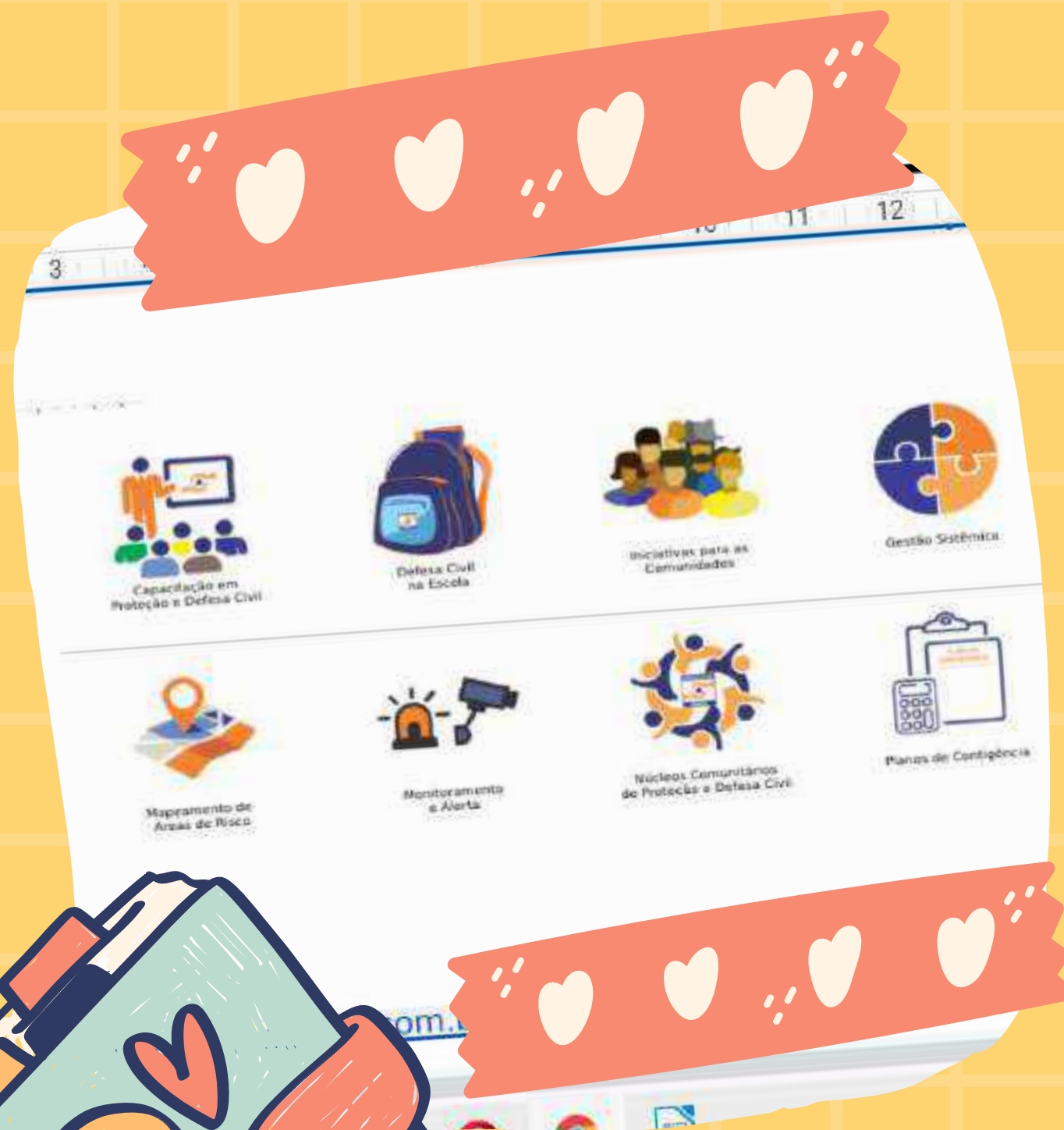

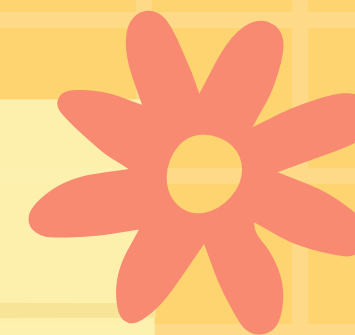

# 1 - RECUPERAÇÃO DE ESTRADAS FEDERAIS

Um crédito extraordinário de R\$200 milhões foi destinado pelo Governo Federal para a reconstrução de rodovias federais danificadas pelas chuvas intensas que atingem algumas regiões do país. Os recursos vão para a Bahia, Minas Gerais, São Paulo, Pará e Amazonas. O crédito está previsto na Medida Provisória nº 1086/2021.

## 2 - DISQUE 100

O Disque Direitos Humanos - Disque 100 é um serviço de disseminação de informações sobre direitos de grupos vulneráveis e de denúncias de violações de direitos humanos.





No caso específico dos locais atingidos pelas enchentes, o canal prioriza o atendimento nos casos de desaparecimento de crianças, a prevenção de crianças circularem sozinhas e estarem sem documentos.



Informações:



<https://www.gov.br/pt-br/noticias/assistencia-social/2021/12/governo-federal-reforca-acoes-de-socorro-a-atingidos-por-enchentes-no-sul-da-bahia> .



**3 - CRÉDITO EXTRAORDINÁRIO DE R\$ 700 MILHÕES**



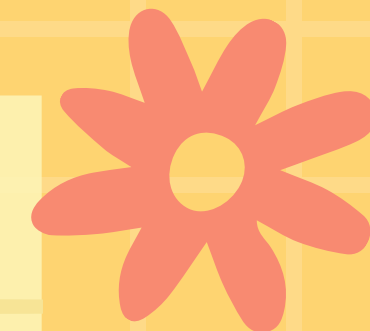

O Governo Federal abriu crédito adicional



no valor acima mencionado, que será aplicado em Segurança Alimentar e Nutricional,



Distribuição de Alimentos a Grupos Populacionais Tradicionais e Específico, tudo conforme a MP N° 1.092/2021.



Link:<https://www.in.gov.br/web/dou/-/medida-provisoria-n-1.092-de-31-de-dezembro-de-2021-371552102>



Fiquem atentos, os recursos federais serão aplicados pelos municípios e estados, ajudem a fiscalizar as referidas verbas públicas.



Qualquer cidadão pode ter acesso aos órgãos de controle de gastos públicos, tais como Tribunal de Contas da União (<https://portal.tcu.gov.br/inicio/>),



portal da transparência (<https://www.portaltransparencia.gov.br/>) e o



Tribunal de Contas de seu estado.



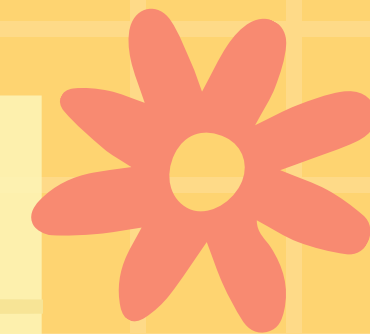

Outra ferramenta interessante para fiscalizar as contas e a aplicação do dinheiro público é o site SIGA Brasil (<https://www12.senado.leg.br/orcamento/siga-brasil>).

No âmbito municipal, a Câmara dos Vereadores, os Conselhos de Direitos, o Ministério Público, tem a função de fiscalizar as contas do município e portanto, também poderá ser consultada através da internet ou, até mesmo, com expedição de ofícios requerendo informações.





## 4- INFORMAÇÕES ADICIONAIS

- **Saque Calamidade :**

O Governo Federal liberou o Saque Calamidade para as vítimas dos desastres naturais sacar o FGTS. Para fazer a requisição, é simples e pode ser feito online, deverá baixar o aplicativo FGTS, disponível para Android e iOS, ou ir a uma agência da Caixa, com os seguintes documentos: identificação pessoal (RG); comprovante de residência (conta de luz, água, telefone, gás, extratos bancários, carnês de pagamento, entre outros), emitido nos últimos 120 dias anteriores à decretação de calamidade.

- **Pausa No Contrato Habitacional :**

A CAIXA liberou o benefício para pausa nos contratos de financiamento dos moradores da região Serrana do Rio de Janeiro.

Para fazer a solicitação só é direcionar a qualquer a agência da CAIXA, ou por ligação telefônica ou Whatsapp, pelo número 0800 104 0104.

Para saber mais, acesse: [http://bit.ly/FGTS\\_petropolis](http://bit.ly/FGTS_petropolis)

# Responsabilidade do Estado

É verdade que existem catástrofes naturais, que infelizmente são imprevisíveis mas muitas delas poderiam ter danos mitigados a partir de políticas públicas de contenção de danos e de devido cuidado com a preservação ambientais.

Entretanto, muitas vezes as enchentes causadas por chuvas poderiam ser evitadas por obras públicas, tais como, Barragens (seguram as águas quando elas subirem); - Piscinões (reservatórios que armazenam o excesso de água); - Canalização de córregos (impede que o lixo seja jogado nos córregos); - Desassoreamento dos rios (aumenta a profundidade do rio, retirando terra de seu leito) dentre outras.





## Responsabilidade do Estado

Se a sua cidade ou região sofre anualmente por causa de enchentes, o poder público poderá ser responsabilizado pelos danos ocorridos por causa das enchentes. Caso fique comprovado que houve omissão do poder público em relação às obras necessárias para combater as enchentes, o ente público poderá ser condenado judicialmente a reparar os danos causados.

Nesse caso, é necessário procurar um advogado de sua confiança, a Defensoria Pública ou o próprio Ministério Público.

### **FONTES:**

Disponível em: <https://legis.senado.leg.br/sdleg-getter/documento?dm=9059865&ts=1644449904089&disposition=inline>. Acesso em: 14 fev. 2022.



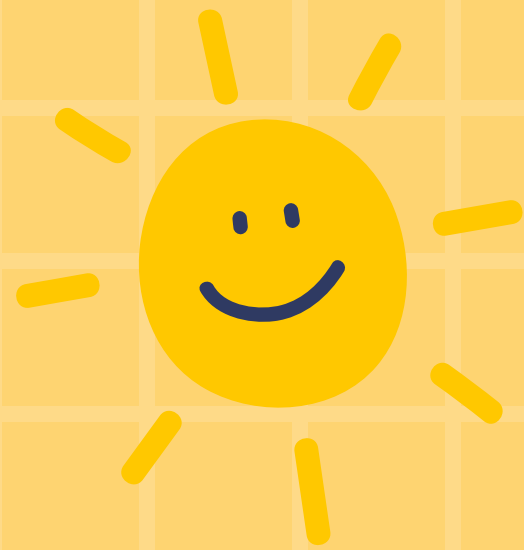

## Quer saber como ajudar em casos de Desastres ?

A tearfund tem um material de orientação para as igrejas locais ajudarem sua comunidade em casos de desastres.

**Clique aqui para ter acesso:**

<https://learn.tearfund.org/-/media/learn/resources/tools-and-guides/2013-tearfund-os-desastres-e-a-igreja-local-pt.pdf>



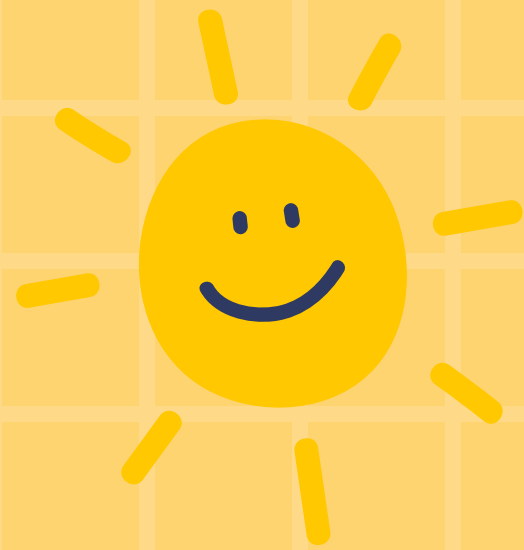

Conheça mais algumas ações que estão sendo realizadas pelas igrejas nesta matéria.

Clique aqui para ter acesso:

[https://sepal.org.br/a-resposta-da-igreja-em-situacoes-de-desastre/?fbclid=IwAR1Kcmuy87qB\\_XDyL5zK-pKG7lgEAUBw0uLQhJrcOdIO8hF0CWkOjkppPhc](https://sepal.org.br/a-resposta-da-igreja-em-situacoes-de-desastre/?fbclid=IwAR1Kcmuy87qB_XDyL5zK-pKG7lgEAUBw0uLQhJrcOdIO8hF0CWkOjkppPhc)





## Entenda o Ocorreu em Petrópolis/RJ:

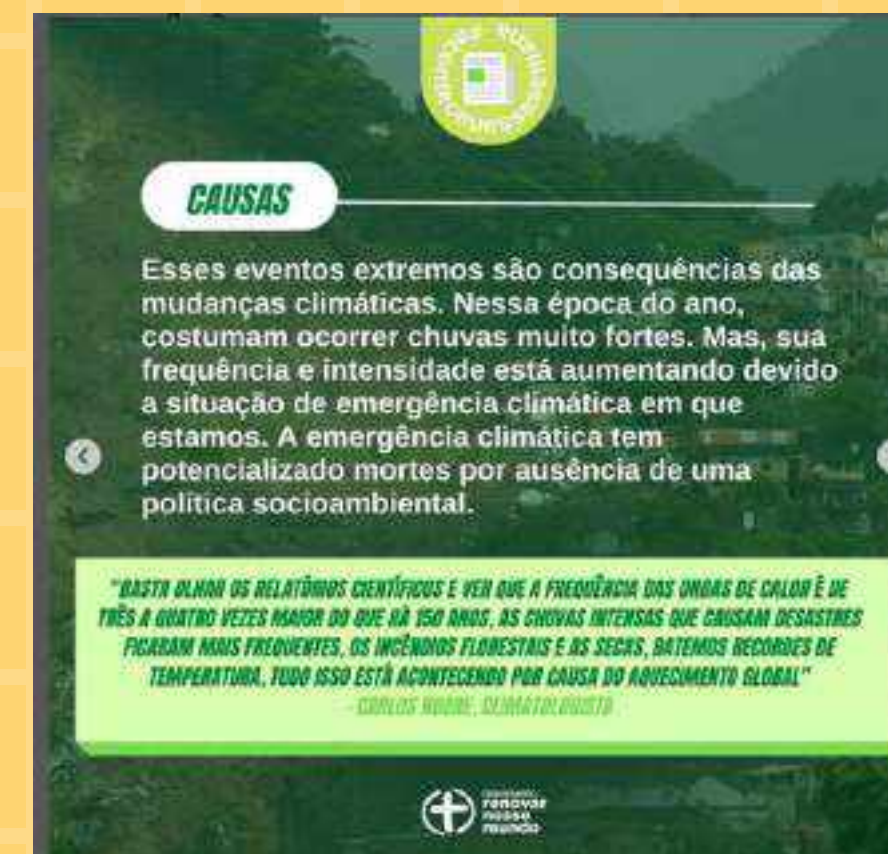
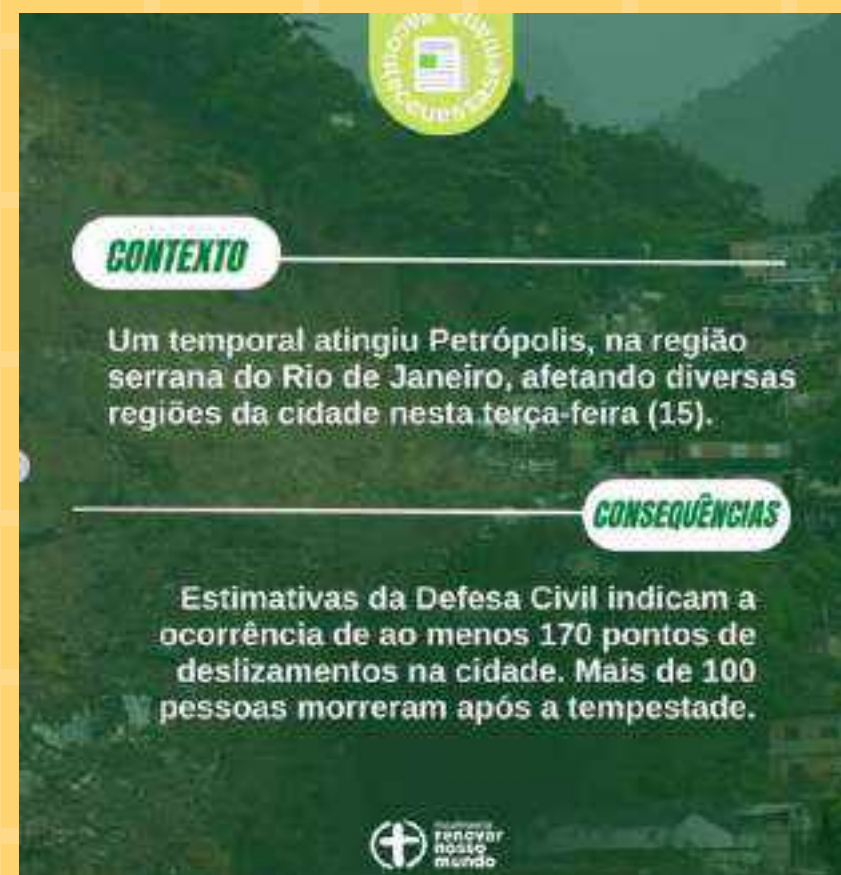
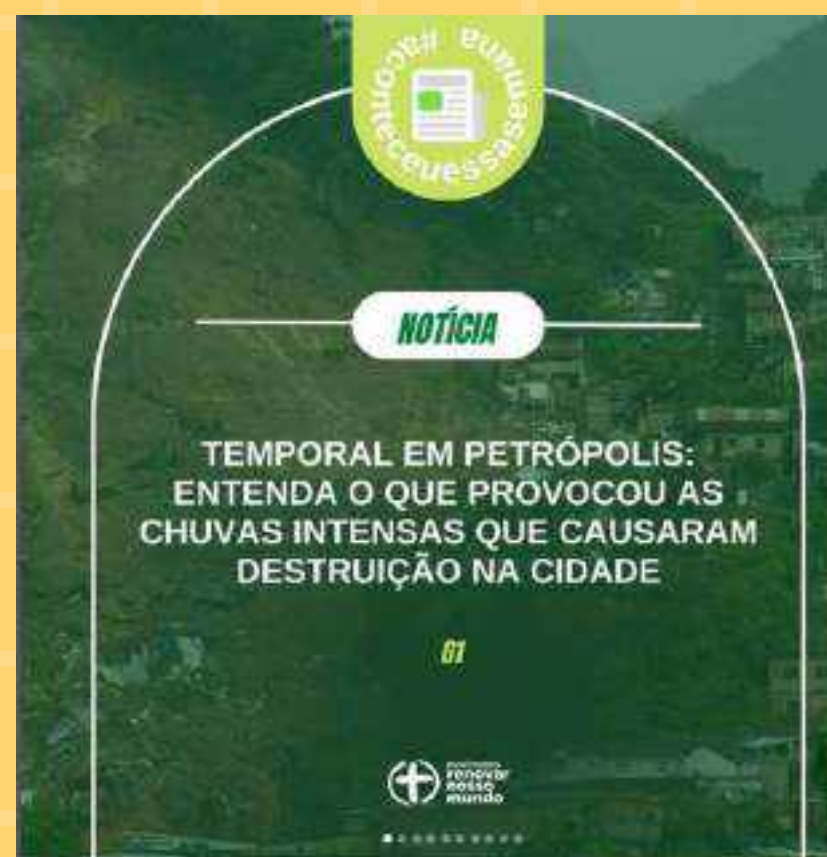

Acompanhe os movimentos ambientais cristãos que abordam o tema de Mudanças Climáticas:



RENOVAR NOSSO MUNDO  
<https://lkt.bio/rnm-br>



NÓS NA CRIAÇÃO  
<https://linktr.ee/Nosnacriacao>



COALIZÃO EVANGÉLICOS PELO CLIMA  
<https://linktr.ee/evangelicospeloclima>



# APOIO À BAHIA

**URGENTE**

# SOS BAHIA

Nos ajude a levar **ÁGUA E LEITE** aos desabrigados das enchentes.

PIX: 1143 0191 39 576 243 0001 01 18040530 Agência 0007 - Lc 20156-7  
Kada Associação Para o Combate da Fome e da Seca

MISSÃO KADROS AGAPE

AJUDE OS POVOS INDÍGENAS DA BAHIA E MINAS GERAIS

# SOLIDARIEDADE

AS FORTES CHUVAS SEGUEM ATINGINDO E DESTRUINDO ALDEIAS INDÍGENAS

ARRASTE PARA O LADO E BATA COMO AJUDAR

**POVO MAXAKALI**  
074.741.076-85 (ANA)  
159.358.498-10 (JINÉ)

**POVO PATAXÓ HAHÁHAE**  
(73) 98257-0928 (FÁBIO)

**POVO TUPINAMBÁ**  
997384115-72 (GENÍLLA)

**POVO PATAXÓ**  
(77) 99865-0623 (KECEA)  
(73) 99326-471 (SAMINGO)  
(73) 97818-4473 (EDIMARCO)

## JUNTOS PELA BAHIA

As multidões perguntavam: "O que devemos fazer?" João respondeu: "Se tiverem duas vestimentas, deem uma a quem não tem. Se tiverem comida, dividam com quem passa fome".  
LUCAS 9:10,11

Agência 3693  
Conta corrente 50227-8  
Pix 02.876.007/0001-05  
(PIX CNPJ)

FAVOR COLOCAR R\$ 0,01 NO FINAL PARA IDENTIFICAÇÃO

Fepas 35 SM

## SOS BAHIA

QUER AJUDAR E NÃO SABE COMO?  
DOE ÁGUA MINERAL, ALIMENTOS NÃO PERECÍVEIS E ROUPAS EM BOM ESTADO.

PONTO DE COLETA:  
IGREJA PRESBITERIANA DA ALIANÇA  
RUA RADIALISTA FERNANDO JOSÉ GUIMARÃES  
ROCHA, 57  
IMBUI  
DAS 8:30H ÀS 12:00H E DAS 13:30 ÀS 18:00H

FALE COM DJALMA (71) 99253-4257 OU  
PR. AFR NETO (71) 99947-1619

DE 29/12/2021 A 02/01/2022

Aliança

RENAS APOIA World Vision

# SOS BAHIA

AJUDE A LEVAR PROTEÇÃO PARA AS FAMÍLIAS AFETADAS PELAS ENCHENTES.

DOE PELO PIX: SOS@VISAOMUNDIAL.ORG



# APOIO À MINAS GERAIS

## SOS ENCHENTE

MUITAS FAMÍLIAS TÊM SIDO ATINGIDAS PELAS ÚLTIMAS CHUVAS E PRECISAM DE NOSSA AJUDA. PRECISAMOS DAS SEGUINTE DOAÇÕES:

- ÁGUA MINERAL
- LEITE
- ALIMENTOS NÃO PERECÍVEIS
- FRALDAS INFANTIS E GERIÁTRICAS
- MATERIAL DE HIGIENE
- MATERIAL DE LIMPEZA

ENTREGUE AS DOAÇÕES NA IBBP AV. AUGUSTO DE LIMA, 1962 - BARRO PRETO

PARA MAIS INFORMAÇÕES, ENTRE EM CONTATO COM A LANA (31) 59624-1410.

\*NO MOMENTO NÃO PRECISAMOS DE ROUPAS E SAPATOS.



## Sabará precisa de ajuda!

**Ajude doando:**

- Alimentos da Cesta Básica
- Produtos de limpeza
- Colchões
- Roupa de cama
- Materiais de higiene pessoal
- Água
- Cobertores

instalações da PIB Roça Grande estão à disposição!

Ricardino, 312, Roça Grande, Sabará

WhatsApp: (31) 9 7187-5023

Primeira Igreja Batista de Roça Grande @pibrocagrande



## SOS Minas Gerais

Ajude as vítimas das enchentes e fortes chuvas que assolam Minas Gerais!

Doar roupas, alimentos não perecíveis e produtos de higiene.

**Pontos de entrega**

- SBB EM BELO HORIZONTE  
Av. Silviano Brandão, 2680  
Barro, Belo Horizonte  
De segunda a sexta-feira, das 08h às 17h
- 1ª IGREJA BATISTA DO BARREIRO  
Rua Cláudio de Carvalho, 212  
Bairro do Barro, Belo Horizonte  
De segunda a sexta-feira, das 08h às 17h
- 1ª IGREJA BATISTA NO BAIRRO ÁGUA BRANCA  
Rua São Mateus, 157  
Água Branca, Contagem
- 1ª IGREJA BATISTA EM RABOSOS  
Rua Raimundo Maria, 104  
Centro, Leopoldo  
Armarém - grandes obras
- OITAVA IGREJA PRESBITERIANA  
Rua Mestre Sábão, 45  
Rabosos, Belo Horizonte
- JOQUEM BH - JOVENS COM UMA MISSÃO  
Rua Itambé, 237  
Floresta, Belo Horizonte  
De segunda a sexta-feira, das 08h às 18h

**Mapa informações**

Muçana  
CEP: 39331-7049  
Rodrigo Araújo  
(31) 92471-9923

VISE BELLA CALÇADOS  
Av. Resúlia, 1071  
Dumêzilh, Santa Luzia

Junte-se a nós nesse movimento de apoio.



## ESTAMOS RECEBENDO DOAÇÕES

Muitas famílias de Santa Luzia precisam urgentemente da nossa ajuda.

Doar roupas e alimentos



Associação de Santa Luzia, 400  
Praça Santa Luzia



## CITROLÂNDIA E REGIÃO SOS

ESTAMOS RECEBENDO:

- ÁGUA MINERAL
- LEITE, BISCOITOS
- CESTAS BÁSICAS

**AJUDE!!!!**

IGREJA PENTECOSTAL AMOR INFINITO  
Rua Geraldo José Vieira, 292  
contato: 31 99627.2921





**BATISTAS**  
ESTADO DE MINAS GERAIS

Convenção Batista Mineira - CNPJ: 17.357.898/0001-52  
Bradesco - Agência: 1203 / Conta Poupança: 14.489-4  
PIX: sos@batistasmineiros.org.br





# APOIO À PETRÓPOLIS



## SOS PETRÓPOLIS

A Juba está recolhendo algumas doações para levarmos para PIBAS (primeira igreja Batista do Alto da Serra) e para os outros pontos de apoio. então, se vocês puderem nos ajudar com cobertas, alimentos não perecíveis, roupas e agasalhos, eu estaremos na PIB (primeira igreja Batista de Petrópolis) amanhã recolhendo tudo e levando para os pontos de apoio.

**Estamos recebendo:**  
PIX, Alimentos não perecíveis; Água;  
Roupas de cama; Produtos de Higiene Pessoal, Cobertor e Agasalhos;

Chave PIX: jubapetro@igmea.com

55 21-99987-9135

@jubapetro



### ONDE DOAR?

Rua Núncio Callepi, 369 | Realengo  
de segunda a sexta de 9h às 18h

Mais Informações  
(21) 96982-6929  
(21) 99225-9121



### DO QUE PRECISAMOS?

colchonetes, água mineral, alimentos não perecíveis, produtos de higiene pessoal, roupas de cama, roupas infantis, roupas de adulto, máscara, álcool gel e produtos de limpeza

ou participe doando recursos financeiros usando 05 centavos para nossa identificação

**BANCO SANTANDER**  
Agência 3282 | CP: 60023400-0  
Primeira Igreja Batista do Jardim Betânia  
CNPJ: 29.969.649/0001-05





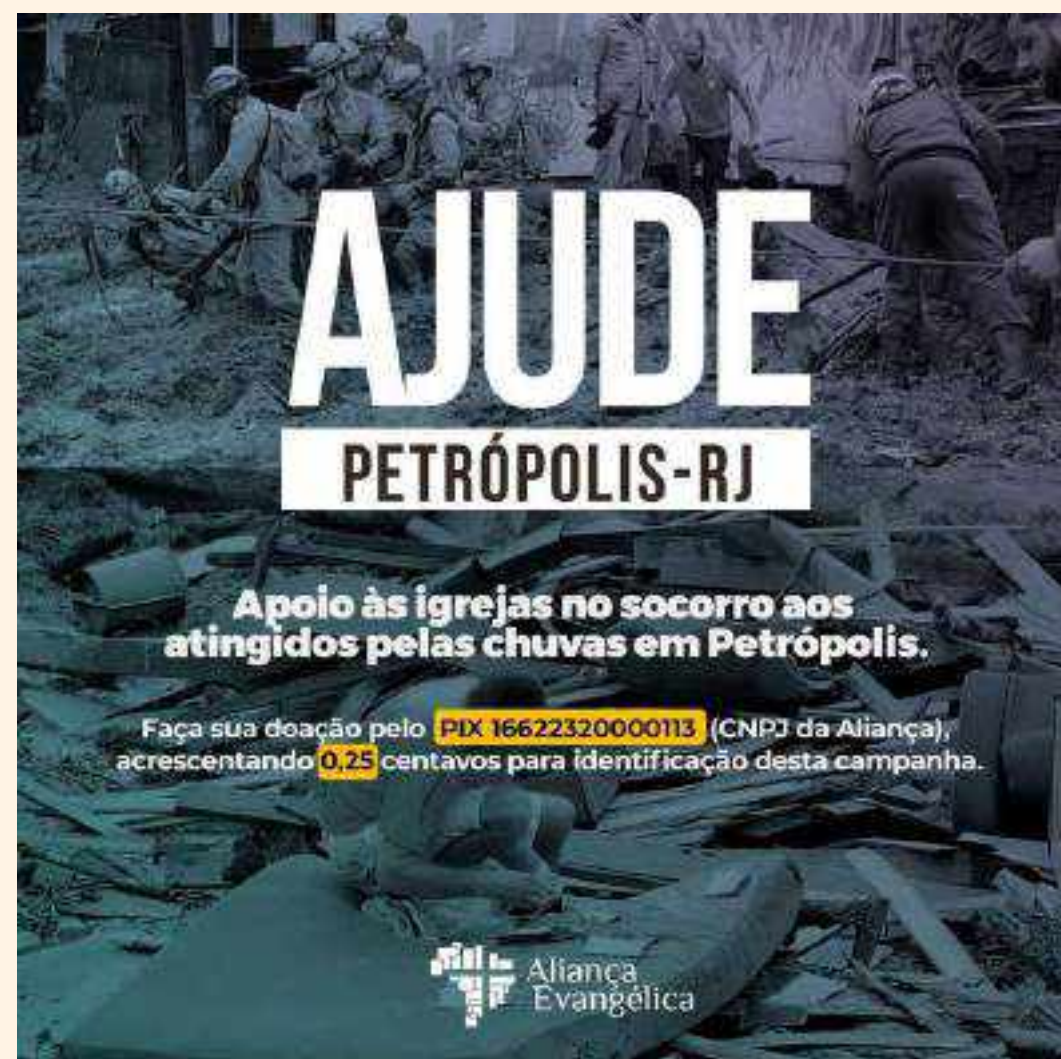

# AJUDE

## PETRÓPOLIS-RJ

**Apoio às igrejas no socorro aos atingidos pelas chuvas em Petrópolis.**

Faça sua doação pelo **PIX 16622320000113** (CNPJ da Aliança), acrescentando **0,25** centavos para identificação desta campanha.



Aliança Evangélica



# SOS PETRÓPOLIS

CAMPANHA DE ARRECADAÇÃO PARA AS VÍTIMAS DAS CHUVAS

## FAÇA SUA DOAÇÃO

Itaú  
Agência: 1185  
Conta: 44820-4  
PIX 09.551.891/0001-49  
(CNPJ)



RIO DE PAZ



Visão Mundial  Aliança Evangélica 

# TRAGÉDIA EM PETRÓPOLIS

Visão Mundial arrecada doações para pessoas afetadas pela tempestade

**DOE AGORA PELO PIX:**  
**SOS@VISAOMUNDIAL.ORG**

TRAGÉDIA EM PETRÓPOLIS

# OBSERVAÇÃO



**A presente Cartilha  
foi elaborada  
antes dos  
acontecimentos da  
Cidade de  
Petrópolis/ RJ**





# REALIZAÇÃO



# APOIO



**SIGA NOSAS REDES SOCIAIS:**

<https://linktr.ee/advocaciapopularcrista>

**Elaboração dia 17 de janeiro de 2022**